interweb

Gerado a 15/11/2026 02:04

BASE DE CONHECIMENTO · DOCUMENTO PÚBLICO

Escrever o seu próprio registo em PHP: error_log e um ficheiro que consiga ler

Erros e registos do PHP

CÓDIGO
RLX-MZ-KB-1464

VERSÃO
v2026.10.28

PAÍS · IDIOMA
Moçambique · Português

Interweb Moçambique
RLX Holdings, S.A. · Grupo RLX Holdings
NUIT 401 191 607 · NUEL 105 045 974 · CAE 62022

https://www.meu.interweb.co.mz/knowledgebase/1464

Escrever o seu próprio registo em PHP: error_log e um ficheiro que consiga ler

Erros e registos do PHP · Criado em **10 de outubro de 2026** · Atualizado em **28 de outubro de 2026** · 3 min de leitura

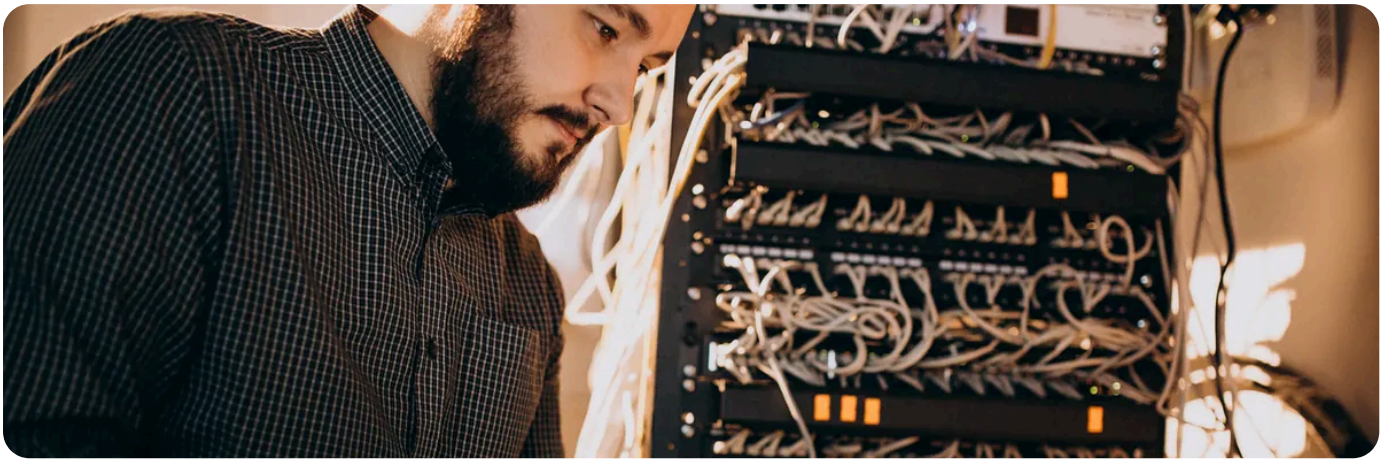

Quando uma coisa falha só em produção, o melhor aliado é um **registo que o próprio código escreve**: uma linha com a hora, o que aconteceu e os dados que ajudam a perceber. Em PHP faz-se com a função `error_log()`, que escreve no registo de erros da pasta, ou com um ficheiro seu, que é mais fácil de ler e de limpar.

Duas maneiras, e quando usar cada uma

	error_log('texto')	Ficheiro seu
Onde escreve	No registo de erros do PHP, o ficheiro error_log da pasta do script.	Onde você disser, por exemplo numa pasta logs fora da pasta pública.
Mistura	Fica no meio dos avisos e erros do PHP.	Só tem o que você escreveu: lê-se de uma vez.
Limpar	Cresce sem parar e há um por pasta.	Pode ter um ficheiro por dia e apagar os antigos.
Quando	Um aviso pontual, uma depuração rápida.	O registo de uma aplicação ou de um cron.

Uma função pequena que serve

```
<?php
function registar(string $nivel, string $texto): void {
  $pasta = '/home/CONTA/logs-app';
  $ficheiro = $pasta . '/app-' . date('Y-m-d') . '.log';
  $linha = date('H:i:s') . ' [' . $nivel . '] ' . $texto . PHP_EOL;
  error_log($linha, 3, $ficheiro);
}

registar('INFO', 'Encomenda 123 gravada');
registar('ERRO', 'A API respondeu 502');
```

O segundo argumento `3` manda o `error_log` **acrescentar ao ficheiro** indicado em vez de usar o registo de erros, e por isso a quebra de linha (`PHP_EOL`) é sua. A hora sai no fuso que o PHP da pasta estiver a usar. Se quiser outro, fixe-o no início do script com `date_default_timezone_set()` , mas escolha um e mantenha-o.

Pô-lo a funcionar, passo a passo

1. **Crie a pasta** fora da pasta pública, por exemplo ao lado de `public_html` . Um registo dentro do site pode ser descarregado por qualquer pessoa que adivinhe o nome.

2. **Confirme que o PHP escreve lá.** A pasta tem de pertencer à conta e deixar escrever. Se a primeira linha nunca aparece, é quase sempre o caminho ou a permissão.

3. **Escreva um registo de teste** e abra o ficheiro no Gestor de Ficheiros. No Terminal, o `tail -n 50 ficheiro.log` mostra as últimas cinquenta linhas (**o Terminal do cPanel**).

4. **Registe os pontos que importam**: o início e o fim de uma tarefa, cada falha de uma chamada externa, cada decisão que o código tomou. Não registe tudo.

5. **Apague os antigos.** Com um ficheiro por dia, um cron semanal que apague os mais velhos evita que a pasta cresça sem fim. Veja **os trabalhos agendados** e **os limites de ficheiros da conta**.

Nunca escreva senhas, chaves de API nem dados pessoais no registo.
O ficheiro fica no disco, entra nas cópias de segurança e há quem o abra para ajudar. Registe o identificador (a encomenda 123), não o cartão, o contacto ou o corpo inteiro do pedido.

Para ver o motivo de uma página em branco
, o registo de erros do PHP é o primeiro sítio (**uma página em branco em PHP**). O seu registo serve para o que o PHP não considera erro: uma encomenda que não gravou, uma API que respondeu mal, uma decisão do código.

PRECISA DE AJUDA?

O registo não é criado e não percebe porquê? Diga-nos o caminho que usou e a mensagem do error_log da pasta.

Abrir um pedido de suporte →

VEJA TAMBÉM

- Onde está o registo de erros do PHP
- Uma página em branco em PHP: como ver o erro
- Correr um script PHP num cron
- json_decode dá null: o que está mal no JSON

interweb

Interweb Moçambique

RLX Holdings, S.A. · Grupo RLX Holdings

NUIT	401 191 607
NUEL	105 045 974
CAE	62022
SEDE	Bairro 7 de Setembro Vilankulo 1304 · CEP 0411-02, Inhambane, Moçambique
CONTACTOS	info@interweb.co.mz · +258 84 635 1111 · +258 86 635 1111 · www.interweb.co.mz
HORÁRIO	2ª. à 6ª. Feira - 08 à 16 Horas Sábado & Domingo - Fechado

RLX-MZ-KB-1464 · v2026.10.28 · Gerado a 15/11/2026 02:04

Versão online deste documento